



*Ministero dello Sviluppo Economico  
Garante per la sorveglianza dei prezzi*

*Con il supporto del  
Dipartimento per la Regolazione del Mercato  
Direzione Generale per la Concorrenza e i Consumatori  
Ufficio V – Monitoraggio dei Prezzi*

## LA DINAMICA DEI PREZZI NELLA FILIERA DEI CEREALI



---

6 agosto 2008

## **Indice**

Introduzione .....	2
Il prezzo all'origine dei cereali .....	3
Il prezzo alla produzione dei cereali .....	5
Il prezzo all'ingrosso dei cereali .....	6
I prezzi al consumo del pane e dei cereali in alcuni Paesi europei .....	7
Il prezzo al consumo del pane.....	8
I prezzi della filiera del pane.....	9
I livelli dei prezzi al consumo del pane in alcune città italiane .....	10
I prezzi al consumo della pasta .....	14
I prezzi della filiera della pasta .....	15
I livelli dei prezzi al consumo della pasta in alcune città italiane.....	16

## **Introduzione**

Negli ultimi mesi del 2007 e nella prima metà del 2008 si rileva una sensibile accelerazione nella dinamica dei prezzi al consumo dei prodotti alimentari.

Il tasso di crescita tendenziale, pari a dicembre 2007 al 4,1%, sale, secondo le anticipazioni dell'Istat, al 6,4% nel luglio del corrente anno per il capitolo alimentari e bevande.

Le tensioni al consumo riflettono i forti rincari nelle quotazioni delle materie prime verificatisi a partire dalla seconda metà del 2007 e interessano in modo particolare i prodotti a base di cereali, farine e semi oleosi ed i lattiero- caseari.

Nel presente documento è stata analizzata la dinamica dei prezzi dei prodotti della filiera dei cereali, in particolare del pane e della pasta.

## Il prezzo all'origine dei cereali

A partire dal mese di maggio 2007 sono stati registrati forti rincari delle materie prime all'origine sui mercati internazionali e nazionali (Graf. 1 e 2).

Sia pur con alcune oscillazioni, le tensioni al rialzo si sono prolungate fino al marzo del 2008 quando si è avviata una sensibile flessione.

A luglio 2008, rispetto allo stesso mese dell'anno precedente, l'incremento tendenziale dei prezzi medi all'origine del frumento nazionale si attestava al 43,1% per il frumento duro ed al 6,3% per il frumento tenero (Graf. 2).

**Graf. 1 – Prezzi cash del grano nei mercati USA – dollari per bushel**

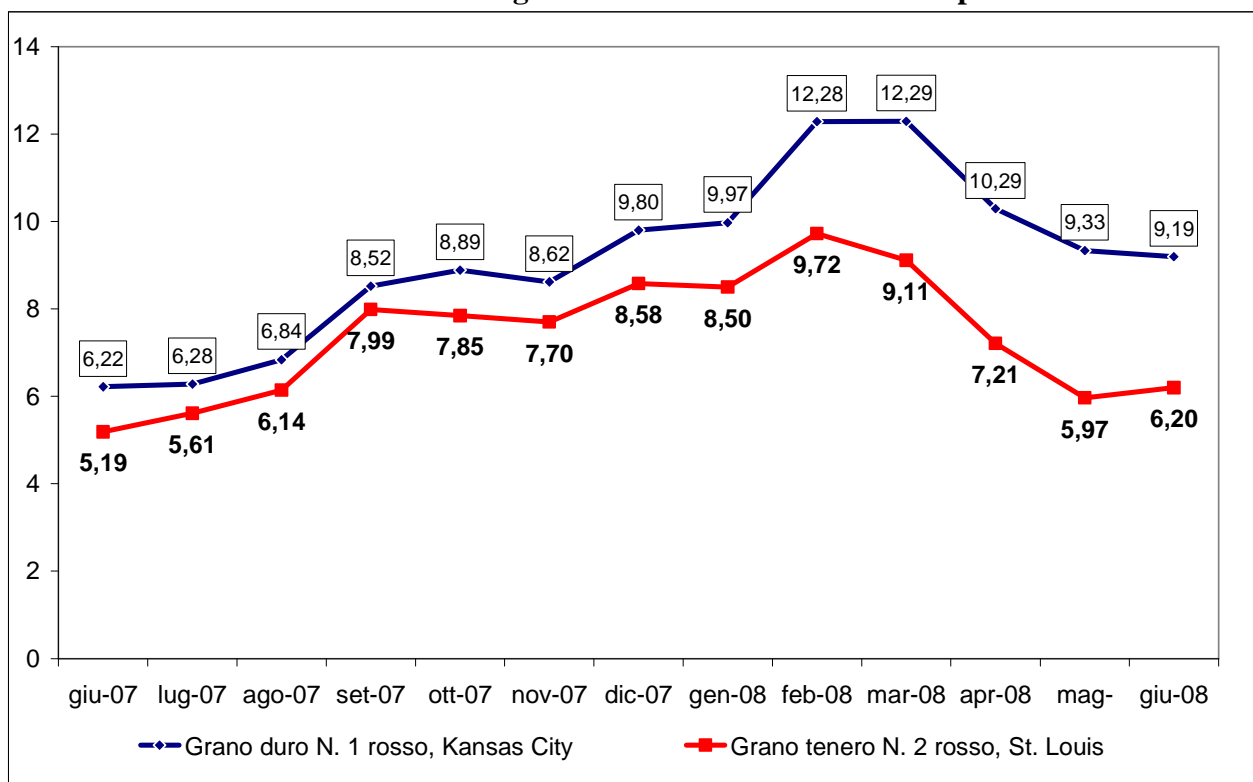

Fonte: Elaborazioni Osservatorio Prezzi e Tariffe - MSE su dati United States Department of Agriculture

**Graf. 2 – Prezzi medi nazionali all’origine del frumento euro/tonnellata IVA esclusa**

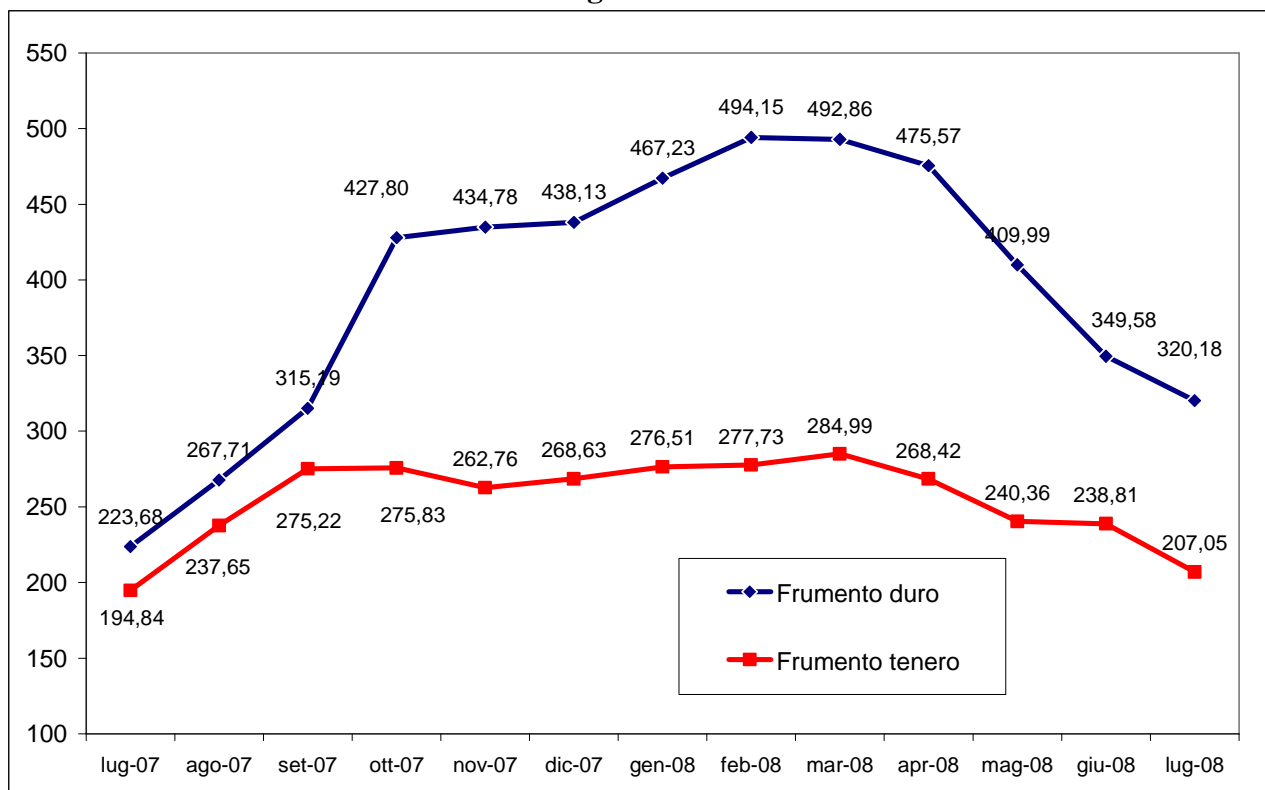

Fonte: Elaborazioni Osservatorio Prezzi e Tariffe - MSE su dati Ismea

## Il prezzo alla produzione dei cereali

Le tensioni sui prezzi delle materie prime si sono riflesse sulle quotazioni alla produzione ed all'ingrosso.

I prezzi alla produzione industriale del gruppo di prodotti "granaglie e prodotti amidacei", che comprende le farine, sono aumentati, tra maggio 2007 e maggio 2008, del 33,9%.

Per le quotazioni alla produzione, dopo il lieve rallentamento di inizio anno, sembra riemergere un sia pur moderato trend crescente (Graf. 3).

**Graf. 3 - Andamento dei prezzi alla produzione per granaglie e prodotti amidacei e alimentari e bevande (variazioni sull'anno precedente)**

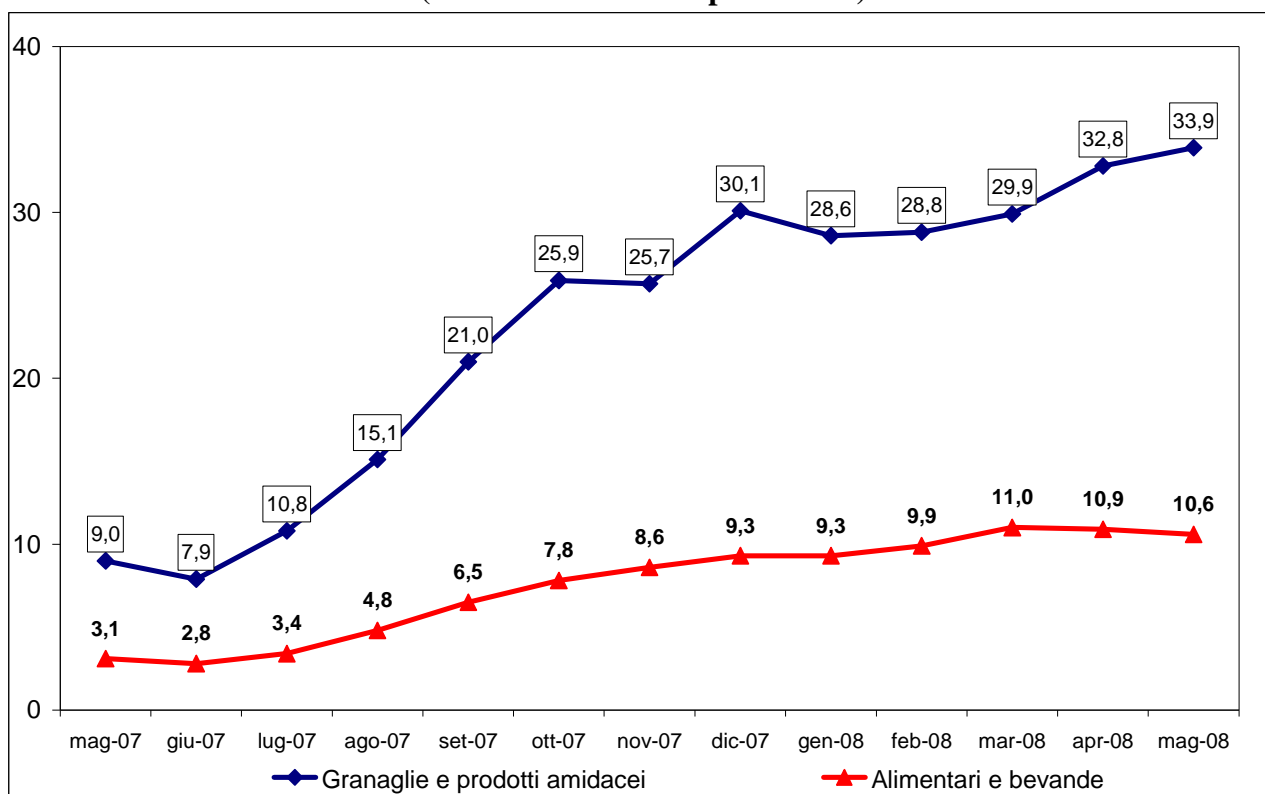

Fonte: Elaborazioni Osservatorio Prezzi e Tariffe - MSE su dati Istat, indagine sui prezzi alla produzione dei prodotti industriali

## Il prezzo all'ingrosso dei cereali

Nei primi mesi del 2008 i prezzi all'ingrosso delle farine raggiungevano incrementi tendenziali intorno al 150% per la semola di grano duro ed al 35% per la farina di grano tenero per poi decelerare nel secondo trimestre (Graf. 4).

A luglio 2008, rispetto allo stesso mese dell'anno precedente, l'incremento dei prezzi medi all'ingrosso si attesta al 40,6% per la semola di frumento duro e all'1,4% per la farina di frumento (Graf. 4).

**Graf. 4 – Prezzi medi all'ingrosso delle farine – euro per tonnellata**

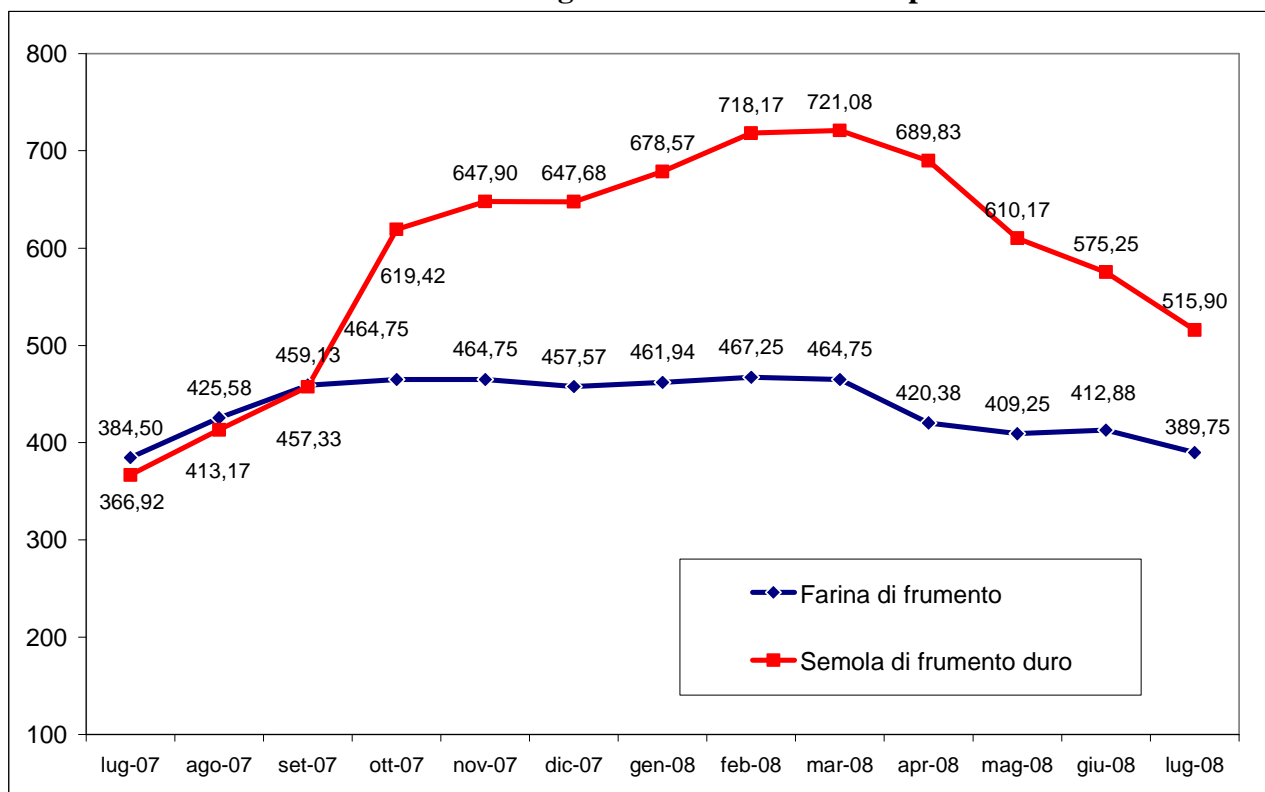

Fonte: Elaborazioni Osservatorio Prezzi e Tariffe - MSE su dati Ismea

## I prezzi al consumo del pane e dei cereali in alcuni Paesi europei

In ambito europeo, i prezzi del “Gruppo pane e cereali”, in salita per tutto il 2007, in base all’indice armonizzato (IPCA), continuano la loro accelerazione anche nei primi mesi del 2008.

In particolare, in Germania la variazione sugli ultimi 12 mesi si attesta a giugno 2008 al +8,7%, in Spagna al +10,8% ed in Italia al +11,4%. Fa eccezione la Francia che evidenzia una dinamica più moderata rispetto agli altri paesi (+6,9%, dato di maggio) anche se in accelerazione (Graf. 5).

**Graf. 5 - Andamento dei prezzi di pane e cereali in alcuni paesi europei (variazioni sull'anno precedente)**

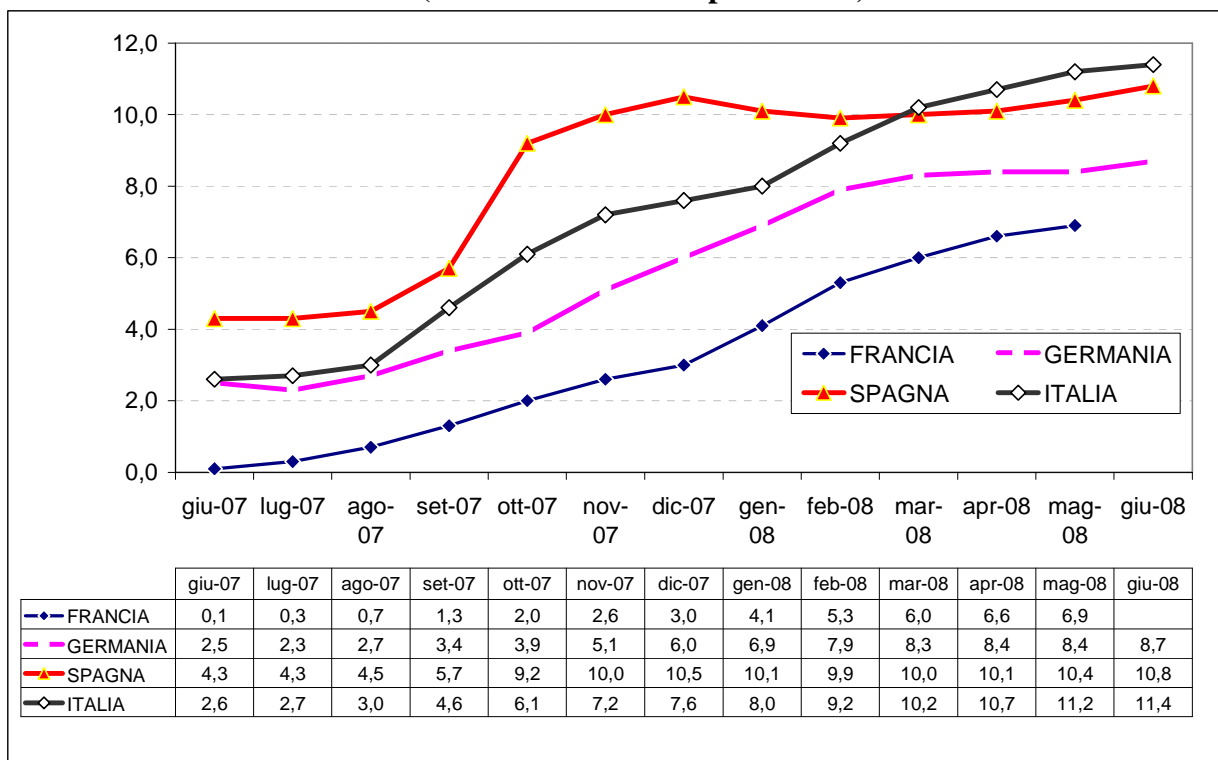

Nota: Il dato della Francia di giugno 2008 non è al momento disponibile.

Fonte: Elaborazioni Osservatorio Prezzi e Tariffe - MSE su dati Eurostat, indice dei prezzi al consumo armonizzato



## Il prezzo al consumo del pane

L'andamento dei prezzi al consumo del pane registratosi nel corso del 2007 e nei primi mesi del 2008 riflette in buona parte le sensibili tensioni che hanno interessato la filiera dei cereali.

Sulla base dei dati provvisori dell'indice Istat dei prezzi al consumo per l'intera collettività nazionale (NIC), a luglio 2008 si registrerebbe una variazione del prezzo del pane rispetto allo stesso periodo dell'anno precedente del +13%, sensibilmente superiore rispetto alla variazione tendenziale del capitolo beni alimentari e bevande, che sarebbe del +6,4% e del tasso generale di inflazione (+4,1%) (Graf. 6).

**Graf. 6 - Andamento dei prezzi al consumo del pane, dei beni alimentari e bevande analcoliche e dell'indice generale (variazioni sull'anno precedente)**

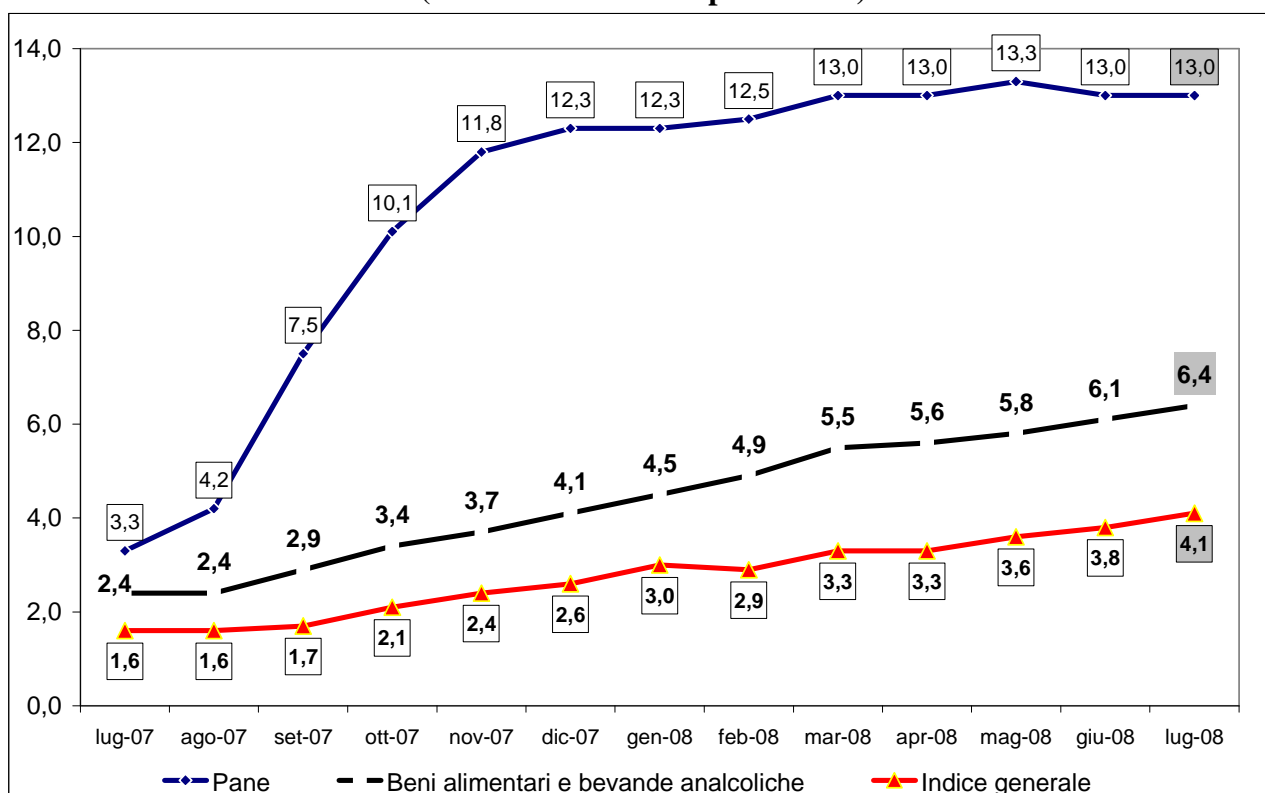

Nota: i dati di luglio 2008 sono provvisori.

Fonte: Elaborazioni Osservatorio Prezzi e Tariffe - MSE su dati Istat, Indagine sui prezzi al consumo

## I prezzi della filiera del pane

Il seguente grafico evidenzia l'andamento alle diverse fasi di commercializzazione del prezzo del pane.

**Graf. 7 - Filiera del Pane - Prezzo medio all'origine del frumento tenero €/kg, Prezzo medio all'ingrosso della farina di frumento e al consumo del Pane €/Kg**

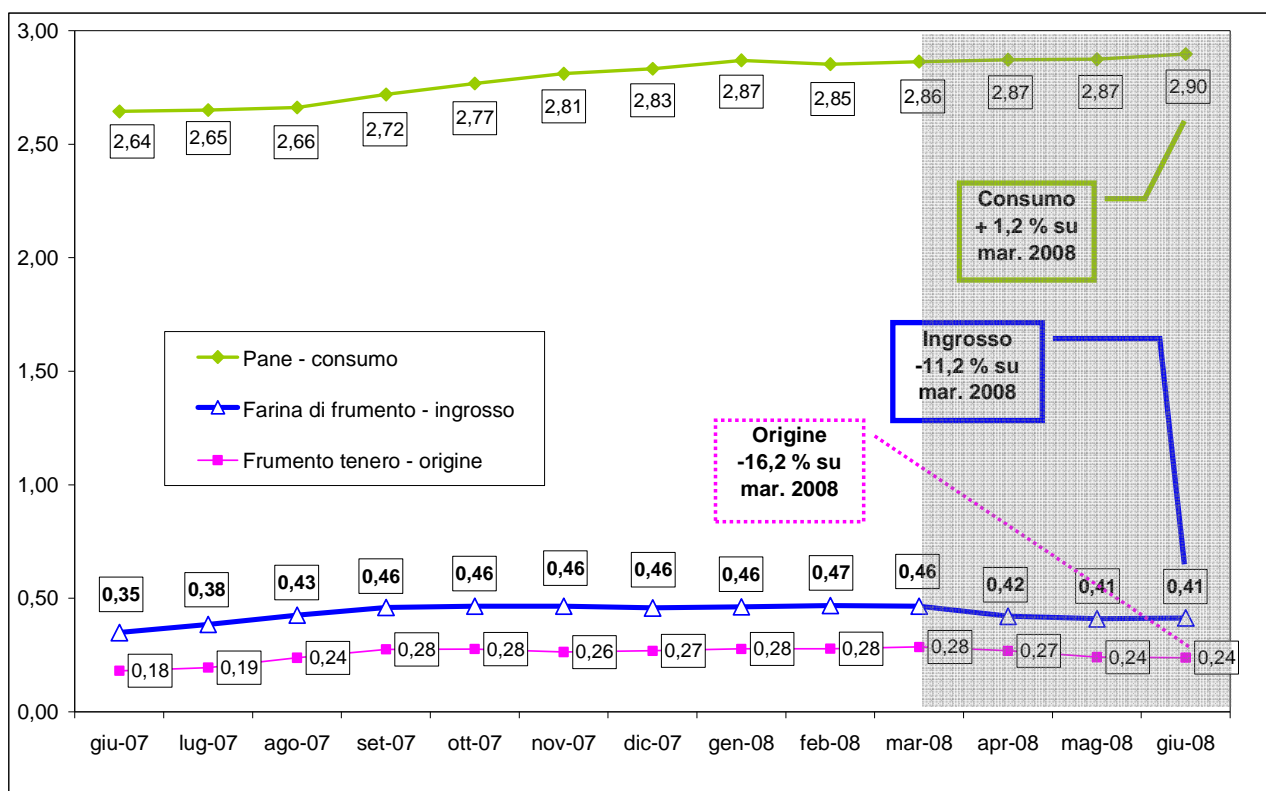

Fonte: Elaborazioni Osservatorio Prezzi e Tariffe - MSE su dati Istat ed Ismea

**N.B.** I prezzi al consumo del pane sono calcolati come media semplice dei livelli dei prezzi medi al consumo di 38 capoluoghi rilevati dall'Istat nell'intero periodo e disponibili sul sito [www.osservaprezzi.it](http://www.osservaprezzi.it)

Dal mese di giugno 2008 sul sito sono disponibili i dati di 52 comuni capoluoghi di provincia.

## **I livelli dei prezzi al consumo del pane in alcune città italiane**

L'analisi dei livelli dei prezzi del pane di fonte Istat relativa alle qualità più vendute in 9 città capoluogo evidenzia a giugno 2008, rispetto a gennaio 2008, una sostanziale stabilità dopo l'andamento crescente che aveva caratterizzato la seconda metà del 2007: l'incremento più elevato del prezzo medio si registra a Bari (+18 centesimi di euro rispetto al prezzo di gennaio 2008), segue Palermo (+16 centesimi) e Milano (+5 centesimi). A Firenze e a Reggio Calabria si registra una flessione delle quotazioni medie di vendita rispettivamente di 3 e 4 centesimi di euro.

Con riferimento al prezzo medio, l'incremento sui 12 mesi precedenti riflette la dinamica crescente degli ultimi mesi.

A giugno, l'incremento tendenziale più elevato si registra a Napoli (+30,4%). Seguono Bari (+28,6%), Palermo (+21%), Reggio Calabria (+17,9%), Roma (+10,6%), Milano (+7,8%), Bologna (+7,4%). Gli andamenti più moderati si rilevano a Torino (+5,1%) e Firenze (+1,6%).

Dai dati emerge un'elevata variabilità del prezzo del pane: il prezzo minimo di Bari e di Firenze a giugno 2008 è pari ad 1 euro; il prezzo massimo di Bari è pari a 5,20 euro al kg. Il prezzo medio del pane oscilla tra gli 1,85 euro di Firenze e i 3,61 euro di Milano.

Il dato riflette il differente mix di qualità e formati nelle diverse città per cui, secondo le indicazioni dell'Istat, non si presta a confronti territoriali corretti.

**Tab. 1 - Prezzi al consumo del pane (euro/kg). Livello minimo**

Anno	Mese	Bari	Bologna	Firenze	Milano	Napoli	Reggio Calabria	Palermo	Roma	Torino
2005	1	1,19	1,00	1,25	1,85	0,90	1,30	1,37	1,39	0,99
2005	2	1,19	1,00	1,25	1,85	0,90	1,30	1,37	1,39	0,99
2005	3	1,19	1,00	1,25	1,85	0,90	1,30	1,42	1,39	0,99
2005	4	1,19	1,00	1,25	1,85	1,20	1,30	1,42	1,39	0,99
2005	5	1,19	1,00	1,25	1,85	1,20	1,30	1,42	1,39	0,99
2005	6	1,19	0,99	1,25	1,85	1,20	1,30	1,42	1,39	0,99
2005	7	1,16	1,00	1,25	1,85	1,20	1,30	1,42	1,39	0,99
2005	8	1,16	1,00	1,25	1,85	1,20	1,30	1,42	1,39	0,99
2005	9	1,16	1,00	1,25	1,85	1,20	1,30	1,42	1,39	0,99
2005	10	1,16	1,00	1,25	1,85	1,20	1,30	1,42	1,39	0,99
2005	11	1,16	1,00	1,25	1,85	1,20	1,30	1,42	1,39	0,99
2005	12	1,16	1,00	1,25	1,85	1,20	1,30	1,42	1,39	0,99
2006	1	1,16	1,00	1,25	1,85	1,20	1,30	1,42	1,39	0,99
2006	2	1,16	1,00	1,25	1,85	1,20	1,30	1,42	1,39	0,99
2006	3	1,16	1,00	1,25	1,85	1,20	1,30	1,42	1,39	0,99
2006	4	1,16	1,29	1,25	1,85	1,20	1,30	1,42	1,39	1,29
2006	5	1,16	1,29	1,25	1,85	1,20	1,30	1,42	1,39	1,29
2006	6	1,16	1,29	1,25	1,85	1,20	1,30	1,42	1,39	1,29
2006	7	1,16	1,29	1,21	1,85	1,20	1,30	1,42	1,39	1,29
2006	8	1,16	1,29	1,21	1,85	1,20	1,30	1,42	1,40	1,29
2006	9	1,16	1,29	1,21	1,85	1,20	1,30	1,42	1,40	1,29
2006	10	1,00	1,29	1,21	1,85	1,20	1,30	1,42	1,40	1,29
2006	11	1,00	1,29	1,21	1,85	1,20	1,30	1,42	1,40	1,29
2006	12	1,00	1,29	1,21	1,85	1,20	1,30	1,42	1,40	1,29
2007	1	1,00	1,29	1,21	1,85	1,20	1,30	1,42	1,50	1,60
2007	2	1,00	1,29	1,21	1,85	1,20	1,30	1,42	1,50	1,60
2007	3	1,00	1,29	1,21	2,39	1,20	1,30	1,42	1,50	1,60
2007	4	1,00	1,29	1,21	2,39	1,20	1,30	1,42	1,50	1,60
2007	5	1,00	1,29	1,21	2,39	1,00	1,30	1,42	1,50	1,60
2007	6	1,00	1,29	1,21	2,39	1,00	1,30	1,42	1,60	1,60
2007	7	1,00	1,29	1,21	2,39	1,00	1,30	1,42	1,60	1,60
2007	8	1,00	1,29	1,21	2,39	1,00	1,50	1,47	1,60	1,60
2007	9	1,00	1,29	1,21	2,45	1,00	1,50	1,60	1,60	1,85
2007	10	1,00	1,39	1,21	2,45	1,20	1,50	1,60	1,60	1,85
2007	11	1,00	1,39	1,21	2,45	1,50	1,50	1,60	1,69	1,85
2007	12	1,00	1,39	1,21	2,45	1,50	1,69	1,60	1,69	1,85
2008	1	1,00	1,39	1,21	2,45	1,50	1,69	1,60	1,69	1,85
2008	2	1,00	1,39	1,21	2,39	1,59	1,60	1,69	1,69	1,85
2008	3	1,00	1,39	1,21	2,45	1,59	1,62	1,69	1,69	1,85
2008	4	1,00	1,39	1,00	2,45	1,59	1,62	1,69	1,69	1,85
2008	5	1,00	1,39	1,21	2,45	1,59	1,62	1,69	1,69	1,85
2008	6	1,00	1,49	1,00	2,45	1,59	1,98	1,69	1,69	1,85

Fonte: [www.osservaprezzi.it](http://www.osservaprezzi.it) su dati Istat

**Tab. 2 - Prezzi al consumo del pane (euro/kg). Livello medio**

Anno	Mese	Bari	Bologna	Firenze	Milano	Napoli	Reggio Calabria	Palermo	Roma	Torino
2005	1	1,57	3,04	1,92	2,88	1,49	1,92	2,07	1,92	2,25
2005	2	1,57	3,04	1,92	2,89	1,48	1,92	2,07	1,92	2,25
2005	3	1,58	3,07	1,81	2,89	1,48	1,90	2,07	1,94	2,25
2005	4	1,58	3,07	1,81	2,89	1,50	1,90	2,07	1,98	2,26
2005	5	1,58	3,07	1,81	2,89	1,50	1,90	2,07	1,96	2,26
2005	6	1,57	3,07	1,81	2,89	1,50	1,91	2,07	1,96	2,26
2005	7	1,55	3,07	1,70	2,91	1,50	1,91	2,07	1,97	2,28
2005	8	1,57	3,07	1,70	2,91	1,50	1,91	2,07	1,96	2,28
2005	9	1,57	3,04	1,70	2,91	1,50	1,91	2,07	1,96	2,28
2005	10	1,61	3,04	1,70	2,90	1,50	1,91	2,06	1,97	2,28
2005	11	1,61	3,04	1,70	2,92	1,50	1,91	2,06	1,97	2,28
2005	12	1,61	3,04	1,70	2,92	1,50	1,91	2,06	1,96	2,28
2006	1	1,61	3,05	1,72	2,92	1,50	1,87	2,06	1,96	2,29
2006	2	1,61	3,08	1,70	2,96	1,50	1,87	2,06	1,96	2,29
2006	3	1,65	3,08	1,65	2,97	1,50	1,87	2,06	1,96	2,29
2006	4	1,66	3,11	1,72	2,95	1,49	1,88	2,08	1,97	2,31
2006	5	1,66	3,11	1,72	2,95	1,49	1,88	2,09	1,98	2,31
2006	6	1,68	3,11	1,72	2,95	1,49	1,88	2,09	1,98	2,31
2006	7	1,75	3,14	1,72	2,97	1,49	1,88	2,09	1,97	2,32
2006	8	1,80	3,15	1,72	2,98	1,49	1,89	2,09	1,96	2,32
2006	9	1,80	3,16	1,72	2,98	1,50	1,89	2,09	1,96	2,34
2006	10	1,78	3,16	1,76	2,98	1,50	1,89	2,13	1,97	2,33
2006	11	1,80	3,16	1,76	3,00	1,50	1,93	2,23	1,99	2,34
2006	12	1,80	3,16	1,76	3,00	1,50	1,93	2,23	1,99	2,34
2007	1	1,96	3,16	1,76	2,97	1,50	1,93	2,23	2,02	2,37
2007	2	1,96	3,16	1,79	3,04	1,51	1,93	2,23	2,03	2,39
2007	3	1,91	3,16	1,79	3,33	1,51	1,92	2,23	2,04	2,39
2007	4	1,90	3,24	1,80	3,33	1,51	1,92	2,23	2,03	2,40
2007	5	1,84	3,24	1,82	3,34	1,48	1,93	2,24	2,04	2,35
2007	6	1,85	3,24	1,82	3,35	1,48	1,95	2,24	2,07	2,35
2007	7	1,85	3,25	1,82	3,35	1,49	1,95	2,24	2,08	2,35
2007	8	1,85	3,26	1,82	3,39	1,49	2,16	2,25	2,07	2,36
2007	9	2,10	3,30	1,83	3,46	1,68	2,27	2,32	2,11	2,43
2007	10	2,10	3,34	1,83	3,51	1,74	2,34	2,42	2,20	2,45
2007	11	2,13	3,39	1,83	3,55	1,88	2,37	2,53	2,23	2,45
2007	12	2,20	3,43	1,84	3,55	1,89	2,39	2,53	2,24	2,45
2008	1	2,20	3,45	1,86	3,56	1,90	2,34	2,55	2,26	2,43
2008	2	2,26	3,45	1,88	3,55	1,92	2,57	2,34	2,26	2,43
2008	3	2,36	3,45	1,90	3,58	1,92	2,59	2,32	2,27	2,44
2008	4	2,37	3,47	1,83	3,60	1,92	2,60	2,32	2,28	2,45
2008	5	2,37	3,47	1,86	3,60	1,92	2,62	2,30	2,28	2,46
2008	6	2,38	3,48	1,85	3,61	1,93	2,71	2,30	2,29	2,47

Fonte: [www.osservaprezzi.it](http://www.osservaprezzi.it) su dati Istat

**Tab. 3 - Prezzi al consumo del pane (euro/kg). Livello massimo**

Anno	Mese	Bari	Bologna	Firenze	Milano	Napoli	Reggio Calabria	Palermo	Roma	Torino
2005	1	2,05	4,10	4,58	4,65	1,80	2,30	3,00	2,39	3,20
2005	2	2,05	4,10	4,58	4,65	1,80	2,30	3,00	2,39	3,20
2005	3	2,05	4,10	4,58	4,65	1,80	2,30	3,00	2,80	3,20
2005	4	2,05	4,30	4,58	4,65	1,80	2,30	3,00	3,90	3,20
2005	5	2,10	4,30	4,58	4,65	1,80	2,30	3,00	2,80	3,20
2005	6	2,10	4,30	4,58	4,65	1,80	2,30	3,00	2,80	3,20
2005	7	2,10	4,30	4,58	4,65	1,80	2,30	3,00	2,80	3,70
2005	8	2,10	4,30	4,58	4,65	1,80	2,30	3,00	2,80	3,70
2005	9	2,10	4,30	4,58	4,65	1,80	2,30	3,00	2,80	3,70
2005	10	2,50	4,30	4,58	4,65	1,80	2,30	3,00	2,80	3,70
2005	11	2,50	4,30	4,58	4,65	1,80	2,30	3,00	2,80	3,70
2005	12	2,50	4,30	4,58	4,65	1,80	2,30	3,00	2,80	3,70
2006	1	2,50	4,30	4,58	4,65	1,80	2,30	3,00	2,50	3,70
2006	2	2,50	4,30	4,58	4,65	1,80	2,30	3,00	2,51	3,70
2006	3	2,50	4,30	2,56	4,65	1,80	2,30	3,00	2,51	3,70
2006	4	2,50	4,30	3,30	4,65	1,80	2,30	3,00	2,51	3,70
2006	5	2,50	4,30	3,30	4,65	1,80	2,30	3,00	2,52	3,70
2006	6	2,50	4,30	3,30	4,65	1,80	2,30	3,00	2,52	3,70
2006	7	2,50	4,30	3,30	4,65	1,80	2,30	3,00	2,52	3,70
2006	8	2,50	4,30	3,30	4,65	1,80	2,30	3,00	2,52	3,70
2006	9	2,50	4,50	3,30	4,65	1,80	2,30	3,00	2,52	3,70
2006	10	2,50	4,50	3,30	4,65	2,00	2,30	3,00	2,52	3,70
2006	11	2,50	4,50	3,30	4,65	2,00	2,30	3,20	2,52	3,70
2006	12	2,50	4,50	3,30	4,65	2,00	2,30	3,20	2,52	3,70
2007	1	3,60	4,50	3,30	4,65	2,00	2,30	3,20	3,07	3,70
2007	2	3,60	4,50	3,30	4,65	2,00	2,30	3,20	3,07	3,70
2007	3	3,60	4,80	3,30	4,65	2,00	2,30	3,20	3,07	3,70
2007	4	3,60	4,80	3,30	4,65	2,00	2,30	3,20	2,93	3,70
2007	5	2,50	4,80	4,00	4,65	2,00	2,30	3,20	2,93	3,20
2007	6	2,50	4,80	4,00	4,65	2,00	2,30	3,20	2,93	3,20
2007	7	2,50	4,80	4,00	4,65	2,00	2,30	3,20	2,93	3,20
2007	8	2,50	4,80	4,00	4,65	2,00	3,10	3,20	2,93	3,20
2007	9	4,42	4,80	4,00	4,80	2,50	3,10	3,20	3,04	3,20
2007	10	4,42	4,80	4,00	4,80	2,50	3,10	3,50	3,04	3,60
2007	11	4,42	4,80	4,00	4,80	2,50	3,10	4,00	3,04	3,60
2007	12	4,50	4,80	4,00	4,80	2,50	3,10	4,00	3,04	3,60
2008	1	4,60	4,80	4,00	4,80	2,50	3,00	4,00	3,60	3,60
2008	2	5,20	4,80	4,00	4,80	2,50	4,00	3,00	3,60	3,60
2008	3	5,20	4,80	4,00	4,80	2,50	4,00	3,00	3,60	3,60
2008	4	5,20	4,80	4,00	4,80	2,50	4,00	3,00	3,60	3,60
2008	5	5,20	4,80	4,00	4,80	2,50	4,00	2,85	3,38	3,60
2008	6	5,20	4,80	4,60	4,80	2,50	4,00	2,85	3,38	3,60

Fonte: [www.osservaprezzi.it](http://www.osservaprezzi.it) su dati Istat

## I prezzi al consumo della pasta

Sulla base dei dati provvisori dell'indice Istat dei prezzi al consumo per l'intera collettività nazionale (NIC), a luglio 2008 si registrerebbe una variazione del prezzo della pasta del +25% rispetto allo stesso periodo dell'anno precedente, sensibilmente superiore a quella del capitolo beni alimentari e bevande (+ 6,4%) ed al tasso di inflazione + 4,1% (Graf. 8).

**Graf. 8 - Andamento dei prezzi al consumo della pasta, dei beni alimentari e bevande analcoliche e dell'indice generale (variazioni sull'anno precedente)**

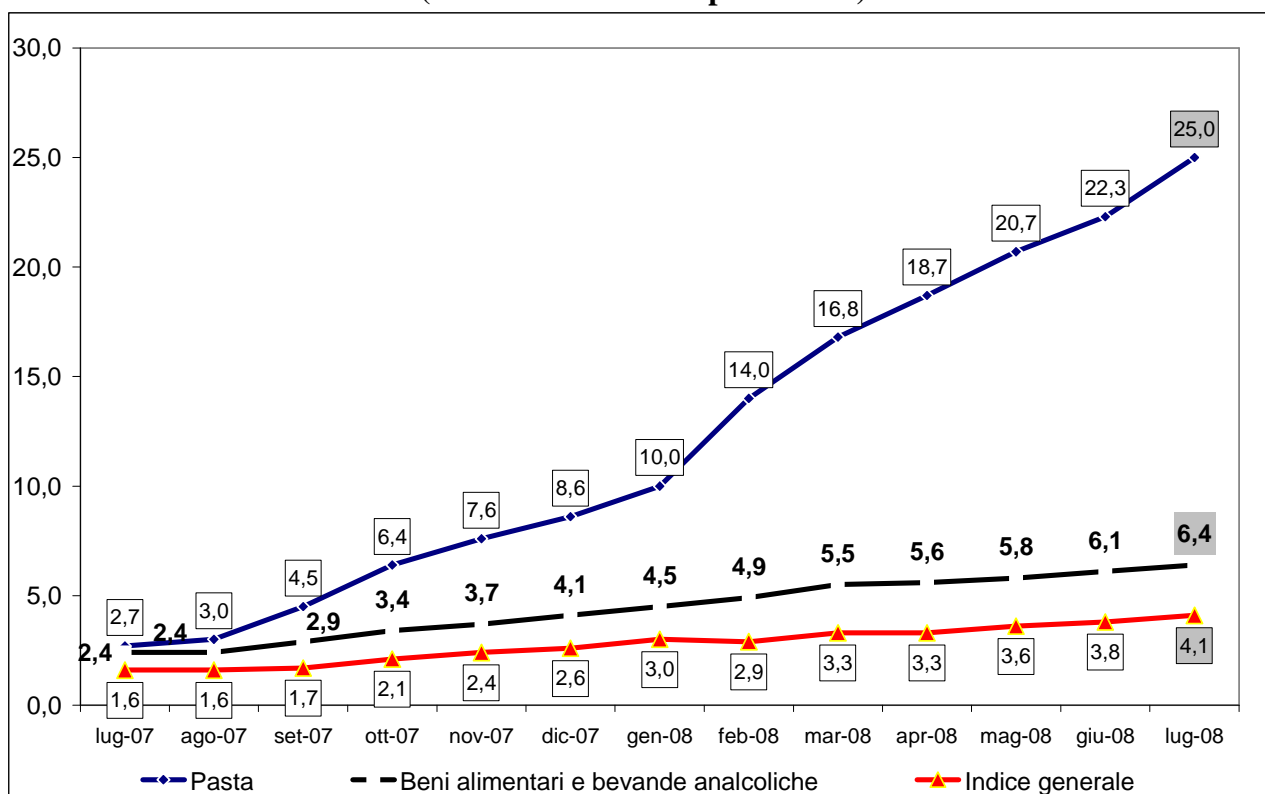

Fonte: Elaborazioni Osservatorio Prezzi e Tariffe - MSE su dati Istat, Indagine sui prezzi al consumo

## I prezzi della filiera della pasta

Il seguente grafico evidenzia l'andamento alle diverse fasi di commercializzazione del prezzo della pasta.

**Graf. 9 - Filiera della Pasta - Prezzo medio all'origine del frumento duro €/kg, Prezzo medio all'ingrosso della semola di grano duro ed al consumo della Pasta di semola €/Kg**

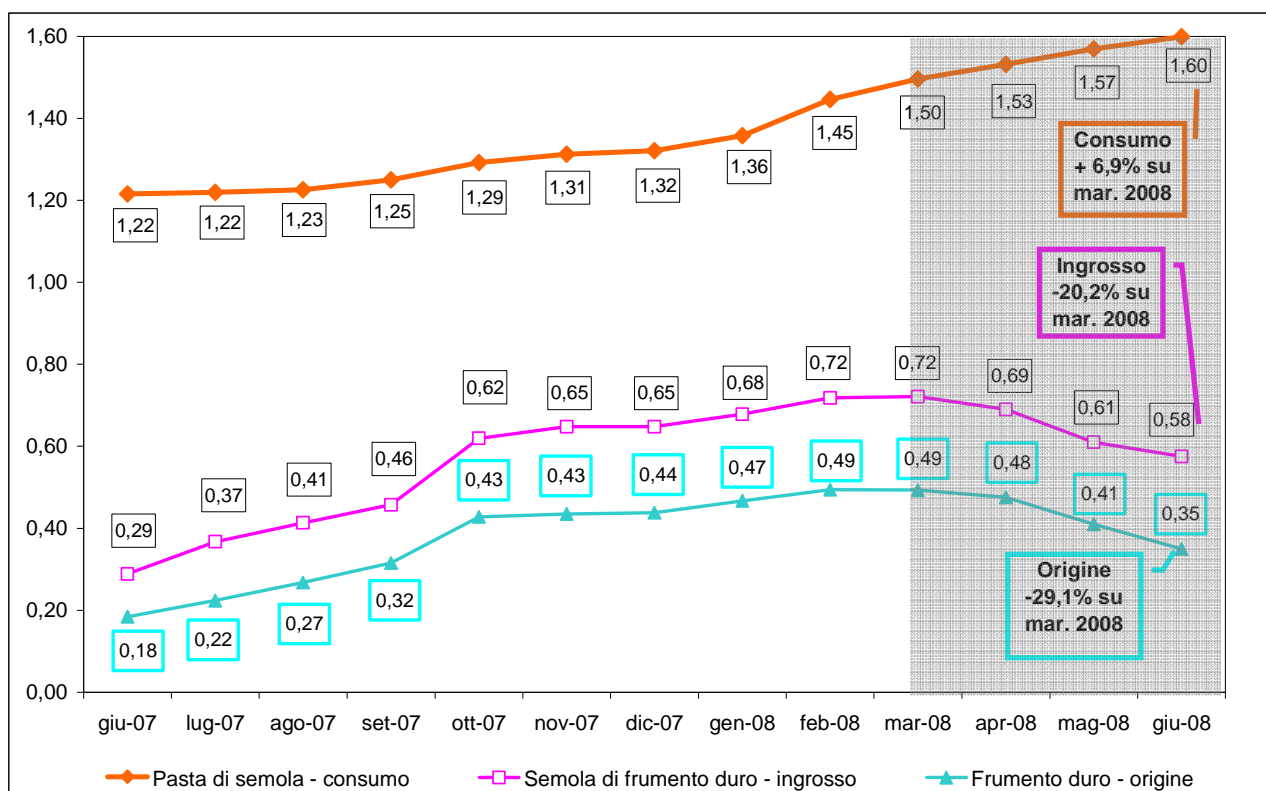

Fonte: Elaborazioni Osservatorio Prezzi e Tariffe - MSE su dati Istat ed Ismea

**N.B.** I prezzi al consumo della pasta sono calcolati come media semplice dei livelli dei prezzi medi al consumo di 38 capoluoghi rilevati dall'Istat nell'intero periodo e disponibili sul sito [www.osservaprezzi.it](http://www.osservaprezzi.it)

Dal mese di giugno 2008 sul sito sono disponibili i dati di 52 comuni capoluoghi di provincia.



## **I livelli dei prezzi al consumo della pasta in alcune città italiane**

L'analisi dei livelli dei prezzi al consumo (di fonte Istat) della pasta di semola di grano duro relativa alle qualità più vendute in 9 città capoluogo evidenzia a giugno 2008 una ulteriore accelerazione dopo l'andamento crescente che aveva caratterizzato la seconda metà del 2007.

Rispetto a gennaio 2008, l'incremento più elevato del prezzo medio della pasta si registra a Milano (+33 centesimi di euro), segue Palermo (+31 centesimi) e Roma (+28 centesimi). A Bari e Napoli si registrano gli incrementi più bassi delle quotazioni medie di vendita rispettivamente pari a 15 e 19 centesimi di euro.

Con riferimento al prezzo medio, l'incremento sui 12 mesi precedenti riflette la dinamica crescente degli ultimi mesi.

A giugno, l'incremento tendenziale più elevato si registra a Palermo (+51,1%), segue Bari (+37,4%), Bologna (+35,1%), Roma (+35%), Milano (+33,6%), Torino (+33,3%). Gli andamenti relativamente più moderati si rilevano a Reggio Calabria (+30,8%) e a Firenze e a Napoli (+24,3%).

Dai dati emerge un'elevata variabilità del prezzo della pasta: a giugno 2008 il prezzo minimo di Roma è pari ad 0,77 euro al kg; il prezzo massimo di Milano è pari a 3,60 euro al kg. Il prezzo medio della pasta oscilla tra l'1,25 euro di Bari e l'1,95 euro di Milano.

Il dato riflette il differente mix di qualità e formati nelle diverse città per cui, secondo le indicazioni dell'Istat, non si presta a confronti territoriali corretti.

**Tab. 4 Prezzi al consumo della pasta di semola (euro/kg). Livello minimo**

Anno	Mese	Bari	Bologna	Firenze	Milano	Napoli	Palermo	Reggio C	Roma	Torino
2005	1	0,58	0,49	0,74	0,49	0,45	0,49	0,50	0,50	0,50
2005	2	0,58	0,49	0,74	0,49	0,45	0,49	0,50	0,50	0,50
2005	3	0,58	0,49	0,74	0,49	0,45	0,49	0,60	0,50	0,50
2005	4	0,58	0,49	0,74	0,49	0,45	0,49	0,60	0,50	0,50
2005	5	0,58	0,49	0,78	0,49	0,45	0,49	0,60	0,50	0,49
2005	6	0,58	0,49	0,78	0,49	0,45	0,49	0,60	0,50	0,49
2005	7	0,58	0,49	0,76	0,49	0,45	0,49	0,60	0,50	0,49
2005	8	0,58	0,49	0,78	0,49	0,45	0,49	0,60	0,50	0,49
2005	9	0,58	0,49	0,78	0,49	0,45	0,49	0,60	0,50	0,49
2005	10	0,58	0,49	0,78	0,49	0,45	0,49	0,60	0,50	0,49
2005	11	0,58	0,49	0,78	0,49	0,45	0,49	0,60	0,50	0,49
2005	12	0,58	0,49	0,78	0,49	0,45	0,49	0,50	0,50	0,49
2006	1	0,58	0,49	0,78	0,49	0,45	0,49	0,50	0,50	0,49
2006	2	0,58	0,49	0,78	0,49	0,45	0,49	0,50	0,50	0,49
2006	3	0,58	0,49	0,78	0,49	0,45	0,49	0,50	0,50	0,49
2006	4	0,58	0,49	0,78	0,49	0,45	0,49	0,50	0,50	0,49
2006	5	0,58	0,49	0,78	0,49	0,45	0,49	0,50	0,50	0,49
2006	6	0,58	0,49	0,78	0,49	0,45	0,49	0,50	0,50	0,49
2006	7	0,58	0,49	0,78	0,49	0,45	0,49	0,50	0,50	0,49
2006	8	0,58	0,49	0,78	0,45	0,45	0,49	0,50	0,50	0,49
2006	9	0,58	0,49	0,78	0,45	0,45	0,49	0,50	0,50	0,49
2006	10	0,58	0,49	0,78	0,45	0,45	0,49	0,50	0,50	0,49
2006	11	0,58	0,44	0,78	0,45	0,45	0,49	0,50	0,50	0,49
2006	12	0,58	0,44	0,78	0,44	0,45	0,49	0,50	0,50	0,49
2007	1	0,58	0,44	0,78	0,44	0,45	0,49	0,50	0,55	0,50
2007	2	0,58	0,44	0,78	0,45	0,40	0,49	0,50	0,55	0,50
2007	3	0,58	0,44	0,78	0,44	0,40	0,49	0,50	0,59	0,54
2007	4	0,58	0,44	0,76	0,44	0,58	0,49	0,50	0,59	0,54
2007	5	0,58	0,44	0,76	0,44	0,58	0,49	0,50	0,59	0,54
2007	6	0,58	0,44	0,76	0,44	0,58	0,49	0,50	0,59	0,54
2007	7	0,58	0,45	0,76	0,45	0,58	0,59	0,50	0,59	0,54
2007	8	0,58	0,49	0,76	0,45	0,58	0,59	0,57	0,59	0,54
2007	9	0,58	0,59	0,76	0,45	0,66	0,59	0,59	0,59	0,69
2007	10	0,58	0,76	0,76	0,69	0,66	0,59	0,59	0,59	0,70
2007	11	0,78	0,76	0,76	0,75	0,66	0,59	0,59	0,62	0,70
2007	12	0,78	0,72	0,76	0,75	0,66	0,59	0,59	0,62	0,78
2008	1	0,78	0,72	0,76	0,75	0,66	0,59	0,62	0,62	0,78
2008	2	0,78	0,78	0,76	0,78	0,66	0,59	0,75	0,70	0,78
2008	3	0,78	0,78	0,82	0,82	0,66	0,78	0,89	0,70	0,78
2008	4	0,90	0,89	0,82	0,88	0,66	0,78	0,89	0,70	0,89
2008	5	0,92	0,89	0,88	0,94	0,84	0,89	0,89	0,77	0,89
2008	6	0,92	0,89	0,94	0,94	0,84	0,89	0,89	0,77	0,89

Fonte: [www.osservaprezzi.it](http://www.osservaprezzi.it) su dati Istat

**Tab. 5 Prezzi al consumo della pasta di semola (euro/kg). Livello medio**

Anno	Mese	Bari	Bologna	Firenze	Milano	Napoli	Palermo	Reggio C	Roma	Torino
2005	1	0,92	1,08	1,26	1,39	1,04	0,90	1,21	1,16	1,26
2005	2	0,92	1,08	1,24	1,38	1,04	0,91	1,21	1,18	1,26
2005	3	0,91	1,08	1,23	1,38	1,05	0,91	1,20	1,17	1,26
2005	4	0,91	1,08	1,23	1,38	1,05	0,91	1,20	1,17	1,25
2005	5	0,91	1,08	1,23	1,37	1,06	0,91	1,20	1,17	1,24
2005	6	0,90	1,08	1,21	1,37	1,06	0,91	1,20	1,17	1,23
2005	7	0,91	1,08	1,20	1,34	1,06	0,91	1,18	1,17	1,24
2005	8	0,91	1,08	1,20	1,34	1,06	0,90	1,18	1,17	1,23
2005	9	0,91	1,07	1,21	1,34	1,05	0,89	1,18	1,17	1,23
2005	10	0,91	1,07	1,24	1,34	1,05	0,90	1,15	1,17	1,21
2005	11	0,92	1,09	1,25	1,36	1,05	0,90	1,15	1,17	1,21
2005	12	0,92	1,10	1,27	1,37	1,05	0,89	1,15	1,17	1,21
2006	1	0,91	1,11	1,27	1,37	1,06	0,88	1,16	1,16	1,21
2006	2	0,91	1,11	1,26	1,38	1,06	0,89	1,16	1,16	1,22
2006	3	0,89	1,10	1,30	1,39	1,06	0,90	1,16	1,17	1,21
2006	4	0,89	1,11	1,29	1,38	1,06	0,90	1,15	1,17	1,21
2006	5	0,90	1,10	1,29	1,37	1,06	0,90	1,15	1,17	1,21
2006	6	0,89	1,08	1,29	1,36	1,06	0,89	1,15	1,17	1,21
2006	7	0,90	1,08	1,30	1,38	1,06	0,90	1,15	1,17	1,24
2006	8	0,90	1,11	1,30	1,40	1,06	0,90	1,15	1,17	1,24
2006	9	0,90	1,11	1,33	1,40	1,06	0,90	1,15	1,17	1,25
2006	10	0,89	1,10	1,32	1,40	1,06	0,90	1,15	1,17	1,25
2006	11	0,89	1,10	1,32	1,41	1,06	0,89	1,15	1,17	1,25
2006	12	0,89	1,1	1,32	1,42	1,06	0,89	1,15	1,17	1,25
2007	1	0,89	1,1	1,30	1,43	1,07	0,89	1,14	1,20	1,30
2007	2	0,89	1,14	1,34	1,47	1,07	0,90	1,14	1,20	1,31
2007	3	0,89	1,13	1,35	1,47	1,07	0,90	1,14	1,21	1,30
2007	4	0,90	1,14	1,36	1,47	1,10	0,90	1,14	1,22	1,31
2007	5	0,91	1,14	1,35	1,47	1,07	0,90	1,14	1,23	1,29
2007	6	0,91	1,14	1,36	1,46	1,07	0,90	1,15	1,23	1,29
2007	7	0,92	1,15	1,36	1,46	1,05	0,91	1,16	1,24	1,29
2007	8	0,93	1,15	1,36	1,46	1,05	0,91	1,17	1,24	1,30
2007	9	0,99	1,20	1,37	1,48	1,10	0,93	1,17	1,25	1,32
2007	10	1,02	1,24	1,40	1,50	1,10	0,98	1,17	1,29	1,35
2007	11	1,07	1,26	1,43	1,51	1,11	1,01	1,16	1,31	1,39
2007	12	1,08	1,26	1,43	1,56	1,12	1,01	1,19	1,31	1,40
2008	1	1,10	1,29	1,46	1,62	1,14	1,05	1,19	1,38	1,46
2008	2	1,16	1,45	1,49	1,66	1,15	1,23	1,37	1,48	1,56
2008	3	1,17	1,47	1,51	1,76	1,22	1,30	1,50	1,55	1,62
2008	4	1,21	1,46	1,55	1,83	1,27	1,34	1,53	1,58	1,67
2008	5	1,22	1,50	1,62	1,89	1,29	1,36	1,51	1,62	1,69
2008	6	1,25	1,54	1,69	1,95	1,33	1,36	1,53	1,66	1,72

Fonte: [www.osservaprezzi.it](http://www.osservaprezzi.it) su dati Istat

**Tab. 6 Prezzi al consumo della pasta di semola (euro/kg). Livello massimo**

Anno	Mese	Bari	Bologna	Firenze	Milano	Napoli	Palermo	Reggio C	Roma	Torino
2005	1	1,50	2,58	2,40	3,60	1,90	1,40	1,78	1,76	2,58
2005	2	1,50	2,58	2,40	3,60	1,90	1,40	1,78	2,10	2,58
2005	3	1,50	2,58	2,40	3,60	1,90	1,40	1,78	2,10	2,58
2005	4	1,50	2,58	2,40	3,60	1,90	1,40	1,78	2,10	2,58
2005	5	1,50	2,58	2,40	3,60	1,90	1,40	1,78	2,10	2,60
2005	6	1,50	2,58	2,40	3,60	1,90	1,40	1,76	2,10	2,60
2005	7	1,90	2,58	2,40	3,60	1,90	1,40	1,76	2,10	2,60
2005	8	1,90	2,58	2,40	3,60	1,90	1,40	1,76	2,10	2,60
2005	9	1,90	2,58	2,40	3,60	1,90	1,40	1,98	2,10	2,60
2005	10	1,90	2,58	2,40	3,60	1,90	1,50	1,98	2,10	2,40
2005	11	1,90	2,58	2,40	3,60	1,90	1,50	1,98	2,10	2,40
2005	12	1,90	2,58	2,50	3,60	1,90	1,50	1,98	2,10	2,40
2006	1	1,90	2,58	2,50	3,60	1,90	1,50	1,98	1,76	2,40
2006	2	1,90	2,58	2,50	3,60	1,90	1,50	2,04	1,76	2,40
2006	3	1,90	2,58	2,50	3,60	1,90	1,50	2,14	1,76	2,40
2006	4	1,90	2,58	2,50	4,00	1,90	1,50	2,14	1,76	2,40
2006	5	1,90	2,58	2,50	4,00	1,90	1,50	2,14	1,76	2,60
2006	6	1,90	2,58	2,50	4,00	1,90	1,50	2,14	1,80	2,60
2006	7	1,90	2,60	2,50	4,00	1,90	1,50	2,14	1,80	2,60
2006	8	1,90	2,60	2,50	4,00	1,90	1,50	2,14	1,80	2,60
2006	9	1,90	2,60	3,00	4,00	1,90	1,50	2,14	1,80	2,60
2006	10	1,90	2,60	3,00	4,00	1,90	1,50	2,14	1,80	2,60
2006	11	1,90	2,60	3,00	4,00	1,90	1,50	2,14	1,80	2,60
2006	12	1,90	2,60	3,00	4,00	1,90	1,50	2,14	1,76	2,60
2007	1	1,90	2,60	3,00	4,00	1,90	1,50	2,14	1,76	2,60
2007	2	1,90	2,60	3,00	3,80	1,90	1,50	2,14	1,80	2,60
2007	3	1,90	2,60	3,20	3,60	1,90	1,50	2,14	1,80	2,60
2007	4	1,80	2,40	3,20	3,60	1,90	1,50	2,14	1,80	2,60
2007	5	1,80	2,40	3,20	3,60	1,90	1,50	2,14	1,84	2,60
2007	6	1,80	2,40	3,20	3,60	1,90	1,50	2,14	1,84	2,60
2007	7	1,80	2,40	3,20	3,60	1,90	1,50	2,14	1,84	2,60
2007	8	1,80	2,40	3,20	3,60	1,90	1,50	2,14	1,86	2,60
2007	9	1,80	2,40	3,20	3,60	2,20	1,70	2,14	1,92	2,60
2007	10	1,80	2,40	3,20	3,60	2,20	1,70	2,14	1,92	2,60
2007	11	1,90	2,40	3,20	3,60	2,20	1,70	2,14	1,96	2,60
2007	12	1,96	2,40	3,20	3,60	2,20	1,70	2,14	1,96	2,60
2008	1	2,00	2,40	3,30	3,60	2,20	1,80	2,18	2,40	2,60
2008	2	2,00	2,40	3,40	3,60	2,20	1,80	2,18	2,40	2,60
2008	3	2,00	2,40	3,40	3,60	2,20	2,20	2,18	2,44	3,40
2008	4	2,00	2,40	3,40	3,60	2,20	2,20	2,18	2,40	3,40
2008	5	2,00	2,40	3,40	3,60	2,20	2,20	2,18	2,40	3,40
2008	6	2,00	2,40	3,40	3,60	2,50	2,20	2,46	2,40	3,40

Fonte: [www.osservaprezzi.it](http://www.osservaprezzi.it) su dati Istat