

I PREZZI ALL'INGROSSO DEI PRODOTTI AGROALIMENTARI

APRILE 2023

1. Indice dei prezzi all'ingrosso APRILE 2023 per comparto: var. % rispetto al mese e all'anno precedente

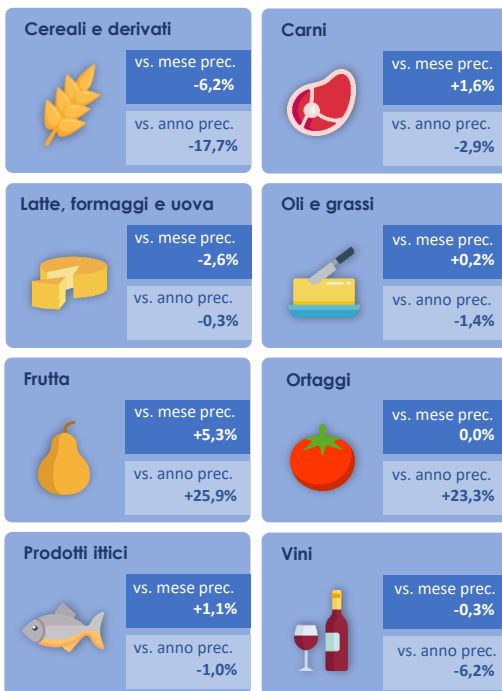

2. Indice dei prezzi all'ingrosso APRILE 2023 Prodotti top e bottom: var. % rispetto al mese e all'anno precedente

Prodotti top - Aprile 2023		
	Vs. mese prec	Vs. anno prec
Carote	37,8%	66,7%
Sarde fresche di pescata	25,7%	10,5%
Cavoli broccoli	23,2%	5,8%
Meloni	22,5%	72,9%
Trote salmonate di allevamento	16,7%	49,0%
Cavoli verza	13,3%	65,1%
Cozze fresche	7,3%	24,5%
Carni di pollo	6,4%	-15,3%
Carni di coniglio	2,8%	16,3%
Carne suina	2,5%	2,7%

Prodotti bottom - Aprile 2023		
	Vs. mese prec	Vs. anno prec
Asparagi	-31,6%	-8,6%
Zucchine	-21,5%	-31,0%
Melanzane	-20,2%	4,7%
Piselli	-19,7%	-3,6%
Cefali freschi di pescata	-18,5%	-46,8%
Sgombri freschi di pescata	-15,3%	-1,5%
Finocchi	-13,0%	1,3%
Semola di grano duro	-7,1%	-24,0%
Latte (spot)	-6,6%	-14,1%
Farine di grano tenero	-6,1%	-15,7%

3. Indice dei prezzi all'ingrosso APRILE 2023 per comparto agroalimentare. Gen-19=100

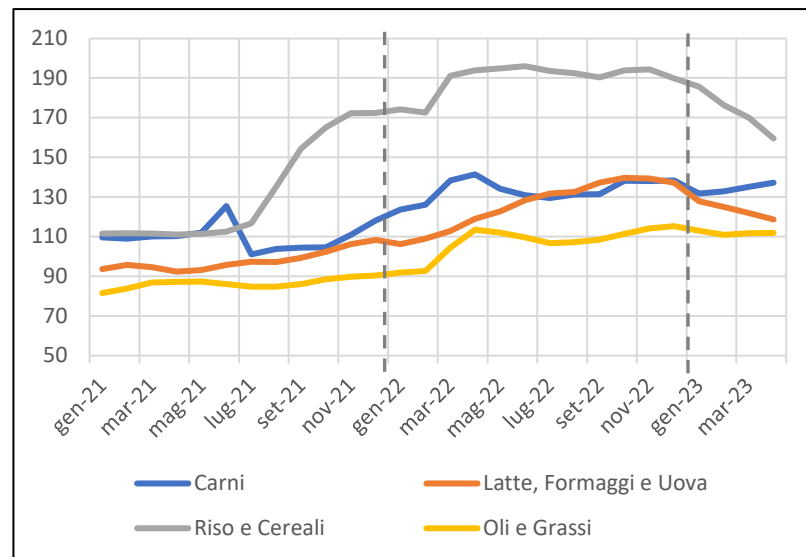

Elaborazione su dati Unioncamere-BMTI (indice prezzi ingrosso calcolato a partire dai dati rilevati dalle Camere di commercio, dai mercati all'ingrosso e dalle CUN)

- **Prosegue ad aprile la fase di rientro per le materie prime e i prodotti semilavorati alla base di molte delle filiere dell'agroalimentare italiano.** Tra i prodotti lavorati, a spiccare sono ancora i **cali dei prezzi all'ingrosso di farine, semole e oli di semi, a cui si aggiungono i diffusi ribassi nei formaggi.** Sul fronte dei prodotti freschi, **ancora in calo il latte e gli ortaggi.**
- La diminuzione delle quotazioni del grano duro e del grano tenero continua a imprimere dei ribassi ai prezzi all'ingrosso di semola e farina. Si stabilizzano, invece, i prezzi del riso.
- Nel comparto lattiero-caseario, oltre all'ulteriore ribasso del latte (spot), ad aprile si sono osservati ribassi per i formaggi, anche per i freschi, dopo la sostanziale tenuta dei mesi precedenti.
- Negli oli e grassi, torna crescere l'olio di oliva mentre perdono ulteriore terreno gli oli di semi.
- Nel comparto ortofrutticolo, diffusi ribassi per gli ortaggi.

I PREZZI AL CONSUMO DEI BENI ALIMENTARI

APRILE 2023

Indice dei prezzi al consumo per l'intera collettività (NIC). Variazione percentuale su base annua dell'indice generale e dei beni alimentari – Base 2015=100

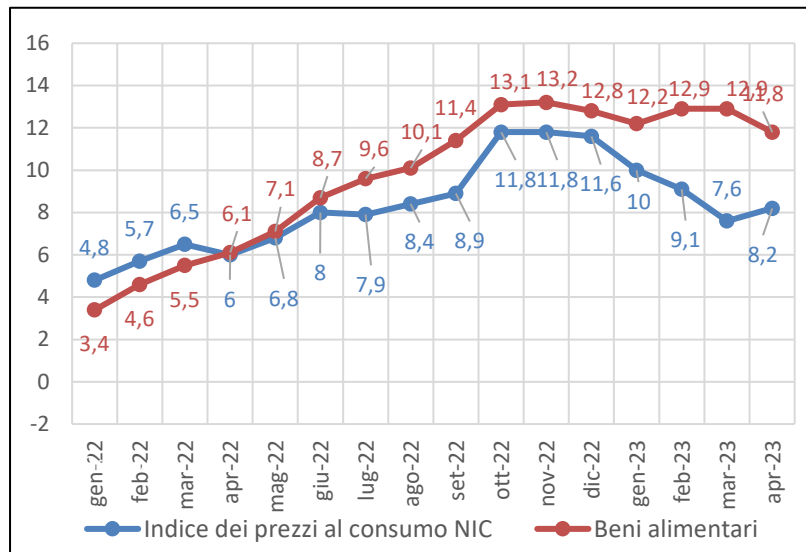

Indice dei prezzi al consumo (NIC) per tipologia di prodotto: var. % rispetto al mese e all'anno precedente. Base 2015=100

	Su mese precedente	Su anno precedente
Indice NIC	+0,4%	+8,2%
Carrello della spesa	+0,4%	+11,6%
Beni alimentari	+0,3%	+11,8%
Alimentari lavorati	+0,5%	+14,0%
Alimentari non lavorati	+0,2%	+8,4%

Indice dei prezzi al consumo (NIC) per prodotto: var. % rispetto al mese e all'anno precedente. Base 2015=100

Prodotti top - Aprile 2023		
	Vs. mese prec	Vs. anno prec
zucchero	0,1%	54,0%
riso	0,7%	39,7%
latte conservato	-0,4%	30,5%
formaggi fusi	0,7%	27,2%
olio di oliva	1,2%	26,1%
formaggi freschi e latticini	-0,4%	25,0%
pane confezionato	0,7%	22,4%
gelati	1,3%	22,1%
margarina e altri grassi vegetali	-1,6%	21,8%
patate	1,8%	21,2%
latte scremato	0,1%	20,5%
yogurt	1,4%	19,9%
burro	-1,3%	19,8%
altri prodotti lattiero-caseari	0,5%	19,7%
altra frutta fresca o refrigerata	3,9%	19,3%

Elaborazione su dati ISTAT (Indice dei prezzi al consumo per l'intera collettività)

- **Si è interrotta ad aprile la tendenza al rientro dell'inflazione al consumo che si era osservata nei primi mesi dell'anno.** Ad aprile 2023, l'indice nazionale dei prezzi al consumo per l'intera collettività (NIC) ha registrato infatti un incremento del +0,4% rispetto a marzo e la crescita su base annua si è portata al +8,2% (la stima preliminare era +8,3%), in aumento rispetto al +7,6% rilevato a marzo.
- **Ad aprile si è registrato un ulteriore aumento mensile del cosiddetto carrello della spesa (beni alimentari, per la cura della casa e della persona), in rialzo del +0,4% rispetto a marzo.** Da dicembre ad aprile la crescita è stata del +3,4%. Rallenta, comunque, la crescita annua che scende dal +12,6% di marzo al +11,6% di aprile.
- **Al contrario, i prezzi al consumo dei Beni alimentari hanno rallentato la loro crescita** (da +12,9% a +11,8%; +0,3% il congiunturale), **per effetto sia dei prezzi degli Alimentari lavorati** (che passano da +15,3% a +14,0%; +0,5% su base mensile) **sia di quelli degli Alimentari non lavorati** (da +9,1% a +8,4%; +0,2% rispetto al mese precedente). In particolare, sul calo degli Alimentari non lavorati ha inciso la frenata dei Vegetali freschi o refrigerati diversi dalle patate (da +9,0% a +7,6%; -1,6% il congiunturale), a cui si è contrapposta l'accelerazione dei prezzi di Frutta fresca o refrigerata (da +5,2% a +7,6%; +1,3% su marzo).